inde Klundert
Weekblad

voor Klundert, Moerdijk, Noordhoek, Noordschans, Tonnekreek en Zwingelspaan

Dinsdag 13 november 2018 | week 46 | jaargang 01 | Stichting IndeKlundert | redactie@indeklundert.nl | www.indeklundert.nl

Ondernemer van de maand Keurslager Jongmans

Nieuwe jeugdraad van Loerendonck

Gewoon bijzonder met Paul en Tini Langeweg

Foto van de week van Wouter Koomans

Spaaractie Winkelen in de Klundert

Lancering kwartet speel Moerdijk

Maandagavond 5 november was de lancering van het nieuwe kwartetspel Speel Moerdijk, dat bij elkaar gespaard kan worden via de deelnemers van Winkelen in de Klundert. Wethouder Désirée Brummans mocht het eerste kwartetspel in ontvangst nemen van Henk Strootman, voorzitter van het Klunderts Ondernemers Kontakt (KOK).

De spaaractie is deze week begonnen en loopt door tot en met het weekend van 22/23 december. Bij besteding van elke tien euro krijgen klanten een setje van twee kwartetkaarten. Bij elkaar zijn er 25 kwartetten, dus er moeten 100 verschillende kaarten bij elkaar gespaard worden. Bij het kwartet hoort ook een mooi bewaardoosje. Dit doosje is apart te koop of verkrijgbaar met punten van de winkelpas Winkelen in de Klundert.

Leuk en leerzaam

Het kwartetspel is een initiatief van het KOK/Winkelen in de Klundert. Er is bewust gekozen voor een spel met kaarten van alle kernen in de gemeente Moerdijk om het zo voor de hele regio interessant te maken om bij elkaar te sparen. Van de kernen zijn er zo diverse kwartetten samengesteld, zoals bijvoorbeeld Monumenten in Klundert, Evenementen in Fijnaart, Haven Zevenbergen, Water in Willemstad, Kernen vanuit de lucht, Buurtschappen, maar ook complete kwartetten van Noordhoek, Moerdijk, Langeweg, Zevenbergschen Hoek, Heijningen, Standdaarbuiten en Helwijk. De hele gemeente is in beeld gebracht met omschrijvingen van elk onderwerp op de kaart. Dit kwartet is op deze manier ook een leuk en leerzaam spel geworden waarbij de spelers heel veel te weten kunnen komen over hun woonomgeving.

Alle kernen van de hele gemeente

Het kwartetspel is samengesteld en gemaakt door René en Anjo van Tilborgh. Het KOK kwam met het idee en zij zijn er mee aan de slag gegaan om kwartetrubrieken te verzinnen, overal foto's van te gaan maken of foto's op te vragen bij diverse organisaties van evenementen en omschrijvingen te maken voor de kaarten.

"We zijn er best een tijdje zoet mee geweest", vertelt René van Tilborgh, "ik ben uren op pad geweest met m'n fototoestel, moest regelmatig weer terug naar bepaalde plaatsen omdat het licht verkeerd stond of ik kon ergens op bepaalde tijd niet terecht. Maar alle kernen van de hele gemeente komen voor in het kwartetspel."

Dat zijn heel wat kilometers door de hele gemeente geweest, maar het resultaat is er naar. Het is bij elkaar een mooie fotoverzameling geworden. Maar het meeste werk was volgens René eigenlijk toch het maken van alle teksten behorend bij de foto's. "Er is maar een beperkte ruimte op zo'n kaart, we hadden een limiet van een bepaald aantal tekens. Dat was ook een hele klus om dit allemaal bij elkaar te zoeken en te schrijven, maar wel heel leuk om te doen allemaal. We hebben heel wat bijgeleerd over onze gemeente."

Enthousiast

Wethouder Désirée Brummans is enthousiast over het kwartetspel: "Wat een geweldig initiatief!

Lees verder op pagina 3

Maat 40 t/m 46 **€ 119,95**

DE ROOS SCHOENEN
Voor de schoen die bij u past!
Molenstraat 25 Klundert
www.de-roos-modeschoenen.nl

EXTRA AANBIEDING
Gehaktballen
met of zonder jus
Top 3 Lekkerste BalGehakt 2018
3+1 GRATIS

VLEESWARENKOOPJE
Runder rookvlees bij 150 gram
GRATIS 100 GRAM KROKANT GEHAKT

VLEESWARENDUO
Fricandeau & gebraden rosbief
2x 100 gram 3,95

SALADE VAN DE WEEK
Krabsalade (een van onze lekkerste)
150 gram 2,75

KEURSLAGERKOOPJE
Rosbieflapjes
naturel of gemarineerd
ELKE 4DE GRATIS

KEURSLAGERSPECIAL
Blueberry chicken (nieuw in Klundert)
100 gram 2,25

MAALTIJD VAN DE WEEK
Bij elke beker erwtensoep
2DE BEKER HALVE PRIJS (ALLE SOORTEN)

EXTRA VOORDELIG
Hamburger pakket compleet (5 burgers, broodjes, saus, uitjes en sla)
per pakket 7,50

EXTRA VOORDELIG
Riblappen met recept (lekker stoven)
500 gram 7,95

Aanbiedingen geldig van 12 t/m 17 nov.

KEURSLAGER
Jongmans, *keurslager*
Echt, je proeft het verschil!
Zevenbergsepoort 16, Klundert
Tel. (0168) 40 24 39
www.jongmans.keurslager.nl
Top 3 Lekkerste BalGehakt 2018

JAC SMIT
WARME BAKKER

Deze vrijdag en zaterdag
bij besteding boven de €15,00
4 HEERLIJKE BERLINERBOLLEN
HELEMAAL GRATIS!!

Kerkring 5 Klundert - 0168 404909 ◊ Noordhaven 146 Zevenbergen 0168 323468
WWW.WARMEBAKKERJACSMIT.NL

De Poort Trends
Voorstraat 34
4791 HN Klundert
Tel: 0168-404996
Mob: 06-30846309
E-mail: depoorttrends@hetnet.nl

---

woon- en slaapcomfort
van de Werken
Westerstraat 4, 4791 HV Klundert - Tel. 0168-40 23 87
E-mail: m.werken@planet.nl - www.mvandewerken.nl

BROODJE VAN DE WEEK!

BROODJE GEZOND
~~€ 3,50~~
NU €2,80

GELDIG VAN 12-11-18 T/M 17-11-18

RECHTSTREEKS IN DE KLUNDERT
BROODJEMOERDIJK.NL

Colofon

In de Klundert is een uitgave van Stichting in de Klundert

Eindredactie en inhoudelijk verantwoordelijk
Bestuur Stichting
In de Klundert
Postbus 74,
4790 AB Klundert
E. info@indeklundert.nl
I. www.indeklundert.nl

Redactie
Anjo van Tilborgh
Rondeel 120
4791 LB Klundert
T. 06-43694329
E. redactie@indeklundert.nl

Druk
Janssen/Pers - Gennep

Aanleveren
Advertenties:
advertenties@indeklundert.nl
voor: vrijdag 12.00 uur

Redactionele berichten
redactie@indeklundert.nl
voor: vrijdag 12.00 uur
Weekendverslagen
voor: zondag 18.00 uur

In de Klundert wordt elke week op dinsdag/woensdag huis aan huis bezorgd in de kernen Klundert, Moerdijk, Noordhoek, Noordschans, Tonnekreek en Zwingelspaan.
Losse kranten o.a. verkrijgbaar bij Albert Heijn in de Klundert

In de Klundert behoudt zich ten aanzien van de inhoud van deze uitgave zowel het auteursrecht voor conform artikel 15 lid 1 sub 4 van de Auteurswet als het databankrecht.

Ook adverteren in In de Klundert?

Mail uw boodschap naar:

advertenties@indeklundert.nl

vervolg van de voorpagina

Misschien wel een idee om zo'n spel straks ook cadeau te geven aan bijvoorbeeld nieuwe inwoners in de gemeente. Klundert laat hier maar weer eens mee zien dat het een unieke kern is waarin veel mogelijk is en waar je met samenwerking heel veel kan bereiken."

Ruilmiddag zaterdag 29 december
Maar eerst dus de actie bij de Klundertse winkeliers. Klanten kunnen gaan sparen en natuurlijk komt er aan het eind van de actie een grote ruilmiddag om je kwartet compleet bij elkaar te krijgen. Deze ruilmiddag staat gepland op **zaterdagmiddag 29 december van 13.00 tot 16.00 uur in De Stad Klundert.**

De kwartetkaarten kunnen gespaard worden bij: AH in de Klundert, Bakkerij Jac Smit, By Tiki, DA van Berghem, De Lentezwaluw, De Poort Trends, De Roos Modeschoenen, Dierenspeciaalzaak Wendy, Eeterij Kelian, Esther's Modewensen, Feel Beauty by Cindy, Jacco's Menswear, Jora Servicestation, Keurslager Jongmans, Kluswijs Klundert, Maribelle Lingerie, Maribelle Mode, Marskramer Klundert, Optiek Hermans, Primera Klundert, Rechtstreeks, Ropanita, Uw Topslijter Sleijtenrij en bij Van de Werken. De actie ook mede mogelijk gemaakt door Van Wensen Makelaars en Geerts Garagedeuren.

door Anjo van Tilborgh

Bingo in De Ankerkuil Moerdijk "Samen Sterk, Samen Spelen"

De Zonnebloem afdeling Moerdijk en de Stichting Oranje Comité Moerdijk organiseren samen een bingoavond op vrijdagavond 16 november waarvan de opbrengst volledig besteed zal worden voor aanschaf speeltoestellen mindervalide kinderen in Het Dorpshart Moerdijk. De bingo wordt gehouden in De Ankerkuil en begint om 20.00 uur. Iedereen is van harte welkom!

Voor hetzelfde goede doel is die vrijdagavond ook een pokeravond bij voetbalvereniging TPO Moerdijk.
In het dorp Moerdijk worden diverse acties gehouden voor deze speeltoestellen voor mindervalide kinderen, waaronder diverse sponsoracties en een online crowdfunding. Vorige week woensdag hebben de kinderen van Basisschool De Klaverhoek Moerdijk een speciale sponsorloop gehouden met een mooie opbrengst. Nu de bingo en pokeravond en in december als slotstuk een actie op de plaatselijke kerstmarkt die jaarlijks in het dorp wordt gehouden.

Weekschrijfsel

Zomaar een praatje in 300 woorden...

Door de week heen kom je altijd van alles en iedereen tegen. Vaak in de haast even gedag roepen, maar soms kom je ook tot hele leuke gesprekken.

Zo was ik van de week in de dierenspeciaalzaak. Onze Cooper die eet en die eet en die eet en die groeit als kool. Nog lang niet uitgegroeid maar nu gaat hij al richting de veertig kilo. Dat kleine schatje wordt echt een gigantische herder. Soms heel stout (die tuin van ons is inmiddels veranderd in een chaotisch speelparadijs voor onze stoere herderpuber) maar ook een echte kroelkont. Toen Cooper nog een Coopertje was, lag hij graag lekker op schoot te kroelen. Dat doet hij dus nog steeds heel graag. Alleen is hij daarvoor eigenlijk inmiddels een paar maatjes te groot. Met zo'n bakbeest op schoot heb je niet veel bewegingsvrijheid meer.... Maar dat terzijde.

Ik was dus in de dierenspeciaalzaak om weer eens grote zak hondenbrokken te kopen en kwam aan de praat met de dame van de winkel. Gewoon over van alles en nog wat. Op de toonbank stond een bak met guppen. Altijd fascinerend van die leuke gekleurde visjes, maar je kunt er verder zo weinig mee. Maar dat sprak de dame achter de toonbank toch tegen. Zij kent iemand die guppen traint. Het moet niet gekker worden.... En die guppen kunnen dus zelfs door een hoepeltje springen als je die net boven het water houdt. Het klinkt niet echt geloofwaardig, maar het schijnt echt waar te zijn.

Misschien moeten we dan toch eens een aquarium aanschaffen. Die vissen maken in ieder geval niet zo'n geweldige chaos in de achtertuin.

Dit is dus alweer de zevende editie van Weekblad In de Klundert. Veel leesplezier!

Anjo van Tilborgh
Redactie Weekblad In de Klundert

De winter is van start, dat vieren wij met een nieuwe menukaart!

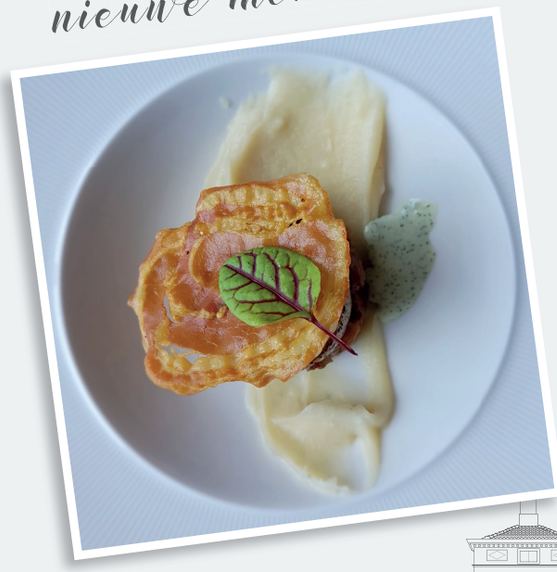

RESERVEER OP:

WWW.ETENINDEPASTORIE.NL

OF BEL 0168-729202

de Pastorie
KLUNDERT

EXTRA KORTING

JORA
SERVICE STATION

Voor service moet u HIER zijn

Elke avond tussen
17.00 en 08.00 uur

EVENING SALE

*LET OP ! korting is per liter en wordt berekend vanaf de landelijke adviesprijs.
Het recht op JORA stempels en de korting op UNITED CONSUMERS vervalt!

Mode voor
Baby's, Jongens, Meisjes, Heren en Dames

By Tiki Mode

Voorstraat 16 4791 HN Klundert T 0168 - 850 919 Email: ByTiki@ziggo.nl
Volg ons op www.facebook.com\bytikiklundert

VAN WENSEN MAKELAARS
Van Wensen tot Wonen!

Molenberglaan 3
4791 AJ Klundert
(0168) 40 14 67
www.vanwensenmakelaars.nl

BEST VERKOPENDE MAKELAAR IN 2016 en 2017
9.2 KLANT WAARDERING
NVM
funda

Staat hier volgende week
UW advertentie?

Meer info:
advertenties@indeklundert.nl

Wil je voorgoed van je ongewenste haargroei af?

Dé oplossing
definitief ontharen met IPL!

Voorstraat 52b, 4791 HP Klundert
0168 - 40 52 80
www.feelbeauty.nl

ONDERNEMER VAN DE MAAND

Ballenfeest bij Keurslager Jongmans

Top 3 van Nederland met beste gehaktbal

De keuze voor de ondernemer van deze maand was niet zo moeilijk: Keurslager Jean-Pierre Jongmans heeft afgelopen week een hele mooie prijs gewonnen. Met zijn overheerlijke gehaktballen staat de Klundertse slagerij in de top 3 van Nederland. Dat is natuurlijk reden voor een feestje.

De laatste maanden is er hard gewerkt om de beste bal gehakt van Nederland te maken. "De beste bal gehakt maak je echt niet zomaar. De basis van onze gehaktbal was al goed en van daaruit zijn we steeds aan het verbeteren. Daarbij hebben we dingen ontdekt, die we ook weer gebruiken in andere producten. Zo'n proces is heel intensief, maar ook leerzaam en zeker kwaliteit verhogend voor de hele zaak", vertelt Jean-Pierre.

De feestelijke prijsuitreiking vond plaats op de Slavakto in de Jaarbeurs Utrecht. En Jean-Pierre was daar bij samen met zijn vrouw Juliette en Rob, die als slager bij hen in de zaak werkt. "Rob is met name onze gehaktspecialist. Samen hebben we er maanden hard aan gewerkt om de lekkerste bal gehakt te maken."

Winnende bal

Op basis van een voorselectie, een finaleronde en een mysterie-shopper die bij alle finalisten in de winkel is geweest, zijn alle gehaktballen gekeurd. De vakjury met als juryvoorzitter tv-chef Sandra Ysbrandy, heeft alle inzendingen beoordeeld. Bij de beoordeling werd met name gelet op smaak, geur, kleur, samenstelling en bewerking. "Uiteindelijk waren er dus nog maar tien finalisten over. Dat was zo ontzettend spannend. Met onze derde plaats staan we dus in de Top 3 Beste Bal Gehakt van Nederland", aldus een trotse Jean-Pierre.

In de winkel is het verder de hele week feest geweest. Natuurlijk mocht iedereen proeven van deze winnende bal gehakt en er gingen honderden ballen over de toonbank. Menig gezin in Klundert en omgeving heeft de afgelopen week deze topballen op het menu gehad.

Ambachtelijk familiebedrijf

Slagerij Jongmans is met recht een ambachtelijke slagerij. We mogen een kijkje nemen achter de schermen. Grote koelingen, vriezers, allerlei moderne machines die helpen om steeds meer producten te kunnen verwerken. Er wordt gepekeld, gerookt, gehakt, gesneden, gekookt, gebakken, gegrild en al wat nog meer nodig is voor het uitgebreide assortiment wat de keurslager aanbiedt. Het vlees komt in grote stukken binnen en wordt verder helemaal verwerkt in de slagerij achter de winkel. Jean-Pierre is de derde generatie die nu de zaak runt. "Mijn opa is in 1934 begonnen met deze slagerij en nog steeds zitten we op dezelfde plek. Maar de zaak is natuurlijk wel heel erg veranderd sindsdien. Bij de laatste verbouwing in 2013 is alles rigoureus aangepast en vernieuwd." Bij de winkel en slagerij zit aansluitend ook meteen een woning. Daar wonen Jean-Pierre en Juliette met hun kinderen. "Ik ben hier opgegroeid, heb daarna nog wel een aantal jaren elders in Klundert gewoond en nu wonen we alweer twintig jaar in deze woning bij de slagerij."

Samenwerking

Juliette werkt ook actief mee in de zaak. Met name helpt ze in de winkel, maar ze doet ook de administratie en zorgt dat de voorraad altijd op orde is. "We runnen de zaak echt helemaal samen. Zo'n zaak runnen is best intensief en dan is het fijn als je dat samen kunt delen. Samenwerken aan het succes van onze zaak."

En dat die samenwerking een succes is geworden moge duidelijk zijn. Keurslager Jongmans is een echte regioslager, van heinde en ver weten klanten de winkel te vinden. "Daar zijn we best wel trots op. En we werken er keihard voor om onze klantenkring tevreden te houden. We hebben een uitgebreid assortiment en werken constant aan verbetering, uitbreiding en vernieuwing."

Succesformule

Vroeger waren er zeven slagers in Klundert, alleen Keurslager Jongmans is nog over. Zoals Jean-Pierre het zelf zegt: "Wij zijn de laatste der Mohikanen." Wat is de succesformule? Daar is Jean-Pierre duidelijk in: "Ik houd van mijn vak, ik zie het vaak als een uit de hand gelopen hobby en ik heb altijd met veel hart voor de zaak gewerkt. We streven naar een goede sfeer in de winkel en in de slagerij. We hebben inmiddels een personeelsbestand van vijftien personen en werken met alle personeelsleden naast en met elkaar. Ons credo is: wees altijd eerlijk en recht door zee en ben goed voor elkaar."

Ook de ligging werkt natuurlijk mee aan het succes. De winkel ligt in het mooie centrum van Klundert en heeft volop parkeergelegenheid direct voor de deur. En ook het uitgebreide en mooi geëtaleerde assortiment zorgt voor een grote klandizie. "We werken met goede moderne apparatuur en we kunnen daarmee een grote capaciteit aan. Naast de reguliere slagerijproducten, verkopen we ook complete maaltijden. Onze huisgemaakte erwtensoep bijvoorbeeld is geroemd in de hele regio. Ouderwetse kwaliteit, maar modern gemaakt. We starten nu weer met iets nieuws in ons assortiment: de gevulde kant en klare hapjespan, een schaal met overheerlijke snackhapjes, die thuis zo opgewarmd kan worden."

Trotse slager

Nieuwe klanten krijgen altijd een warm welkom, maar meteen ook een waarschuwing. "Ik zeg altijd tegen nieuwe klanten: weet waar je aan begint, want heb je eenmaal onze kwaliteitsproducten geproefd dan neem je geen genoegen meer met minder."

En met de kwaliteit zit het wel goed. Bij de jaarlijkse keuring worden altijd tienen gehaald, er zijn al diverse prijzen gewonnen zoals 'slagerij van het jaar' in 2007, in 2014 met twee sterren de titel 'Slager met ster' verdiend, de rookworst, de salades en maaltijden zijn beloond met goud en ze zijn BBQ-kampioen van West-Brabant geweest. Alles bij elkaar een prachtige staat van dienst. En nu dus de beloning dat ze in de Top 3 van Nederland staan met de Lekkerste Gehaktbal.

"Daar werken we keihard voor, puur op eigen kracht en met twee beentjes op de grond. We zijn hartstikke blij met dit resultaat. Uiteindelijk hopen we natuurlijk een keer op een eerste plaats, maar voor nu staat hier een supertrotse slager!"

door Anjo van Tilborgh

Geweldig elfde-van-de-elfde feest in De Niervaert

Nieuwe Jeugdprins van Loerendonck: Marijn den eerste

Vrijdag was de start van het nieuwe seizoen in Loerendonck. Dit gebeurde in een nieuwe locatie en met een nieuwe opzet van het carnaval, wat door het publiek zeer goed ontvangen is. Het was een geweldig voorproefje van het nieuwe carnavalsseizoen en heel veel Loerendonckers wisten de weg naar deze nieuwe feestlocatie te vinden. De grote zaal van De Niervaert was voor deze gelegenheid helemaal omgetoverd tot een carnavaleske feestzaal, waar tot in de late uurtjes uitbundig gefeest werd.

Geen Prins maar wel een Jeugdprins

De Loerendonckse Algemene Karnavalsstichting (LAK) kon nog geen nieuwe Prins van Loerendonck bekend maken, maar het bestuur hoopt voor carnaval nog wel een nieuwe prins voor te kunnen stellen. Ook de Raad van Elf kon nog niet gepresenteerd worden en ook hier hoopt men dat er Loerendonckers zijn die dit op zich willen gaan nemen. Wel kon er een nieuwe jeugdprins geïnstalleerd worden en voorgesteld aan het publiek: Marijn den eerste van Loerendonck gaat komend carnavalsseizoen de scepter zwaaien over de carnavalsactiviteiten van de Loerendonckse jeugd.

Complete jeugdraad

De opening werd verricht door Piet Lankhaar, de voorzitter van de LAK. Na een bedankje aan de sponsoren Optisport Moerdijk en medeorganisator WeTouch werd de microfoon overgedragen aan Pepijn en Tijn (Buurman en Buurman voor de kinderen).

De nieuwe jeugdraad werd gepresenteerd onder toeziend oog van Denise en Marleen, die de nieuwe raadsleden weer netjes in hun pakjes hebben gestoken. Na het voorstellen van de raadsleden Mike, Rinke, Daan van Wijk, Esmee, Faylin, Daan Donkers, Stijn en Jarno werd de ereraad van de jeugd voorgesteld. Deze bestaat dit jaar uit Boerin Megan, Pliessie Reinier, Nar Serietje, Adjudant Bryan en Hofdame Nova.

Als laatste kwam de nieuwe Jeugdprins Marijn dun 1e voor het voetlicht. Marijn zit nu voor de derde keer in de jeugdraad, zijn roots liggen bij carnavalsvereniging de Tolheffers, waar zijn ouders al menig jaar lid van zijn. Loerendonck kan trots zijn op deze schitterende club van jongens en meisjes.

Het bleef de hele avond een grandioos feest en Loerendonck ging helemaal los met Feest-DJ Remco, die er een fantastische avond van heeft gemaakt samen met de feestzangers Jeroen van Zelst en Marco Kraats.

Oproep

Het thema voor het komende carnaval is Houtum vast E Loerendonck, want carnaval in Loerendonck moet gewoon blijven bestaan.

Wil je de LAK helpen of wil je met een vriendengroep de raad van carnaval 2019 vorm gaan geven, neem dan contact op via e-mail: loerendonck.secretariaat@gmail.com.

Wordt u ook Vriend van In de Klundert?

Als lezer van onze krant kunt u Vriend worden van In de Klundert! Hiervoor vragen we dan een financiële ondersteuning van 13,57 euro per jaar, per halfjaar, per kwartaal, per maand, aan u de keuze met welke frequentie u uw vriendenbijdrage wilt doneren.

Een vreemd bedrag zult u zeggen. Wij vinden van niet. Op de plaats waar nu Klundert ligt, lag vroeger het dorp wat de heerlijkheid Niervaert werd genoemd. In 1357 kreeg deze heerlijkheid Stadsrechten en die rechten zijn overgegaan op Klundert. Een speciaal jaartal dus dat wij graag verbinden aan de Vrienden van In de Klundert.

Samenwerken ter verbetering leefbaarheid

Weekblad In de Klundert brengt lokaal nieuws. Naast artikelen van de eigen redactie, biedt de krant volop ruimte aan plaatselijke organisaties om zich te profileren. In deze krant kunnen nieuwtjes, activiteiten, verslagen en aankondigingen onder de aandacht van de lokale lezers gebracht worden. Tegelijk helpen deze berichten om van deze krant dé lokale krant te maken. Door middel van deze krant samenwerken om de leefbaarheid te verbeteren. En redactionele bijdragen worden gratis gepubliceerd.

Voortgang alleen mogelijk bij voldoende vrienden en adverteerders

De krant wordt gratis huis-aan-huis bezorgd in de kernen Klundert, Moerdijk, Noordhoek, Noordschans, Zwingelspaan en Tonnekreek. Dit kunnen we alleen doen bij gratie van donateurs, sponsors en adverteerders. Zonder financiële ondersteuning is het onmogelijk om dit weekblad uit te geven. Vandaar dus de vriendelijke doch dringende vraag om allemaal Vriend van In de Klundert te worden. Alleen als ons weekblad genoeg financiële draagkracht krijgt, kunnen we door blijven gaan met het wekelijks maken en bezorgen van In de Klundert.

Aanmelden als Vriend van In de Klundert kan via het invulformulier op de website www.indeklundert.nl/word-vriend-van-in-de-klundert of aanmelden via e-mail: info@indeklundert.nl.

U kunt zich dan aanmelden voor een bedrag van 13,57 euro per jaar, per halfjaar, per kwartaal of per maand. De frequentie waarop we uw bijdrage mogen verwachten kunt u aanvinken op het aanmeldingsformulier op de website of doorgeven via e-mail. Na aanmelding krijgt u een bevestiging met een link om de betaling te regelen.

Sponsors voor andere bedragen zijn uiteraard ook meer dan welkom!
Bijdragen kunnen overgemaakt worden op bankrekening NL06 RABO 0181 2466 78 t.n.v. Stichting In de Klundert o.v.v. Vriend van In de Klundert.

Gemeente Moerdijk continueert de starterslening

Loket starterslening is geopend!

Het loket voor de starterslening is weer geopend. Nieuwe aanvragers voor een starterslening zijn weer van harte welkom bij ons loket. De gemeenteraad heeft op donderdag 1 november 2018 besloten om een aanvullend budget van € 1.000.000 ter beschikking te stellen voor het verstrekken van startersleningen. De gemeente neemt de komende dagen contact op met de aanvragers die zich de afgelopen maanden, sinds het sluiten van het loket voor de starterslening, hebben gemeld en op de wachtlijst terecht zijn gekomen.

Starters op de Moerdijkse koopwoningmarkt kunnen sinds juli 2008 een lening aanvragen bij de gemeente. Dit steuntje in de rug is sindsdien niet meer weg te denken voor koopstarters.

Voor meer informatie over de starterslening, kijk op www.moerdijk.nl/starterslening.

Kom in de kern XL:

HUIS VAN DE WIJK

Donderdag 15 november is er een inloopmiddag met als thema "Kom in de Kern XL" en ben je welkom tussen 13.00-14.00 uur in het Huis van de Wijk Mauritshof Klundert. Je kunt tijdens dit inloopspreekuur binnen lopen met vragen over zorg, welzijn, wonen en voor de kruisvereniging. Deze donderdag zal ook bureau Sociaal raadslieden en de informele zorg aanwezig zijn.

Informele zorg Surplus
Welke ondersteuning kunt u krijgen als mantelzorger en/of hulpvrager!?
Surplus biedt diverse diensten aan om u te ondersteunen in uw thuissituatie. Denk hierbij aan o.a. vrijwilligers die u graag willen helpen met vervoer, administratie, gezelschap, ondersteuning etc.

Bureau Sociaal Raadslieden
Heeft u vragen over het invullen van formulieren of het opstellen van een brief? Wilt u uitleg om een ingewikkelde brief te begrijpen? Heeft u een juridische vraag? Stap dan binnen bij het Sociaal Raadsliedenwerk. De vrijwilligers geven advies en informatie over uiteenlopende onderwerpen als: uitkering en loon, minimaregelingen, belastingen, huur- en zorgtoeslag, arbeidsrecht en ontslag, woonzaken, juridische kwesties, echtscheiding, ingewikkelde formulieren, bezwaarschriften

Wilt u meer weten of heeft u vragen kom dan naar de kom in de kern XL.

Dirigent Kees van Vugt zwaait af bij Het Westhoeks Mannenkoor

Kees van Vugt in actie tijdens jubileumconcert van het WMK op september (Foto: Sanne Voogt)

Na ruim 10 jaar de muzikale leiding van Het Westhoeks Mannenkoor (WMK) in handen te hebben gehad, heeft dirigent Kees van Vugt zijn besluit bekend gemaakt dat hij het dirigeerstokje van het koor uiterlijk eind juni 2019 neer zal gaan leggen. Zijn besluit, dat voor velen als een volslagen verrassing kwam, werd hem vooral ingegeven door zijn persoonlijke situatie die dit jaar drastisch gewijzigd is.

Kees heeft aangegeven dat hij de komende periode de tijd aan zichzelf wil hebben en minder gebonden wil zijn door koorverplichtingen. Zijn besluit raakt naast het WMK nog twee andere koren waaraan Kees muzikale leiding geeft. Het bestuur en de leden van het koor hebben respect en alle begrip voor de beslissing van de dirigent, maar ervaren het als bijzonder spijtig. Kees is de vierde dirigent van het WMK en heeft als zodanig verreweg de langste staat van dienst in het koor.

Eigen sound
In de jaren dat Kees voor het koor heeft gestaan is niet alleen hijzelf gegroeid als dirigent en arrangeur, maar heeft hij vooral ook het WMK als koor op een hoger plan gebracht. Qua "geluid" heeft hij het koor een duidelijke eigen sound gegeven, heeft het repertoire van het koor een drastische verfrissing ondergaan en ook qua beleving bij de leden zijn ferme stappen gezet. Het merendeel van de nummers van het koor bestaat tegenwoordig uit lekker in het gehoor liggende evergreens die bij het publiek altijd bijzonder in de smaak vallen. Zijn positieve inbreng heeft ervoor gezorgd dat het ledental van het koor de laatste jaren gestaag is gegroeid.

Geschikte opvolger
Toen Kees van Vugt in september jl. in het koor aankondigde dat zijn periode als dirigent van het WMK er uiterlijk in juni 2019 op zou zitten, is het bestuur van het WMK achter de schermen direct aan de slag gegaan om een geschikte opvolger voor Kees te vinden. Er werd een profiel opgesteld waaraan de dirigent moest voldoen. Als eisen werden onder andere gesteld dat de nieuwe dirigent in staat moest zijn om het ongeveer 55-koppige koorgezelschap hoofdzakelijk bestaande uit "haantjes" goed in het gareel te houden, de opgaande kwalitatieve lijn van het koor door te trekken, bij te dragen aan het behoud van de gezellige en vriendschappelijke sfeer binnen het koor, voort te borduren op de binnen het WMK gemaakte keuze v.w.b. het karakter van het repertoire en, niet onbelangrijk, bij te dragen aan verjonging van het koor door gaandeweg het repertoire aan te vullen met nummers van meer recente datum.

Nieuwe dirigente Annemiek van den Hoven
Op basis van het opgestelde profiel en eerdere ervaringen, oordeelde het bestuur dat het een goede en voordehand liggende stap zou zijn om Annemiek van den Hoven uit Prinsenbeek als eerste potentiele kandidaat voor het dirigentschap te benaderen. Annemiek heeft eerder als dirigent van het WMK opgetreden, dat was in 2011 toen dirigent Kees van Vugt voor langere tijd was uitgevallen. Ze heeft toen maandenlang als inval dirigent voor het koor gestaan en heeft in dat jaar ook de jubileumreis ter gelegenheid van het 12,5 jarig bestaan van het koor naar Brugge meegemaakt. Zowel Annemiek als het koor hebben aan die periode goede herinneringen overgehouden. Ook in de jaren daarna is Annemiek nog enkele keren als dirigent ingevallen, iets waar ze duidelijk veel plezier in had. Al bij het eerste gesprek dat het bestuur met Annemiek had, werd duidelijk dat het licht aan beide kanten op groen stond. Voor Annemiek wordt het WMK het derde koor waaraan ze muzikaal leiding geeft. Haar andere koren zijn het koor Beekse Smart en gemengd koor Intermezzo, beide uit haar woonplaats Prinsenbeek.
De datum waarop Kees van Vugt afscheid neemt en Annemiek van den Hoven als dirigente start zal waarschijnlijk ergens in de eerste helft van 2019 liggen. Een exacte datum hiervoor is nog niet bekend. Of Kees aan het WMK verbonden blijft als lid, zoals hij ooit bij het koor begon, is een besluit dat hij nog zal gaan nemen.

Redactie voor In de Klundert?
Mail uw boodschap naar:
redactie@indeklundert.nl

Gewoon Bijzonder...

In deze rubriek gaan we kennis maken met bekende en minder bekende (oud-)inwoners van Klundert, Moerdijk, Noordhoek, Noordschans, Tonnekreek en Zwingelspaan.

Deze week aan het woord Paul en Tini Langeweg uit Klundert

Deze week een gesprek met een echtpaar. En wel een heel bijzonder echtpaar. We gingen op bezoek bij de 95-jarige Paul Langeweg, al 68 jaar getrouwd met de 92-jarige Tini. Samen vormen ze een prachtig paar, lief voor elkaar, hartelijk voor hun medemensen en nog steeds vol belangstelling voor de wereld om hen heen. Een echte hechte eenheid. Paul staat deze rubriek als echte Klundertenaar in de hoofdrol, maar zijn vrouw Tini wordt zeker ook in het gesprek betrokken.

Ik woon in....
Ik ben 95 jaar geleden geboren in Klundert, ben hier opgegroeid en heb hier altijd gewoond. Behalve in de oorlog, toen heb ik van 1943 tot 1945 ondergedoken gezeten in Voorthuizen vanwege arbeidsinzet. Ik moest eigenlijk naar Kiel in Duitsland. In 1950 ben ik met Tini getrouwd. Nu zitten we hier prachtig in ons appartement in de Orangerie met uitzicht op 't Walletje waar we vroeger gewoond hebben en we kijken uit over de hele polder.

Men zou mij kunnen kennen van...
Vroeger heb ik bij een boekhoudbureau gewerkt en kwam daardoor veel bij boeren en middenstanders. Daarvoor heb ik bij een puddingfabriek in Fijnaart gewerkt op de administratie en verdiende daar twee gulden per week. Die fabriek ging failliet. Via meneer Leendertse ben ik toen bij het boekhoudbureau in Klundert terecht gekomen. Daar heb ik meer dan 40 jaar gewerkt en na mijn pensioen ben ik bepaalde klanten blijven bedienen. Overigens wilde ik eigenlijk het liefste boswachter worden. Maar ik heb de ULO gedaan, daarna boekhoudlessen en m'n papieren gehaald zoals SPD bedrijfsadministratie en belastingconsulent. Dus het is toch wel heel iets anders geworden. Verder ben ik nog bij de brandweer geweest, ik deed de administratie van Rusthuis De Mauritshof en ben ook nog ouderling geweest in de kerk.

Het meest bijzondere wat ik ooit gedaan heb is...
Dat was toch wel het onderduiken tijdens de oorlog. In die tijd had ik al verkering met Tini en zij kwam dan soms op de fiets helemaal naar Voorthuizen. Ik ben daar na de oorlog nog diverse keren geweest en die mensen zijn ook hier bij ons geweest. We hebben nu nog contact met hun kleinkinderen, dat is toch wel heel bijzonder.

Ik ben trots op...
Mijn vrouw, mijn vier kinderen, tien kleinkinderen en negen achterkleinkinderen.

Mijn lijfspreuk is...
Ik heb niet echt een lijfspreuk, maar ik vind het belangrijk om klaar te staan om mensen te helpen of raad te geven als ze dat nodig hebben.

Mijn sterrenbeeld is...
Maagd.

Ik ben goed in...
Rekenen, dat was ook echt mijn lievelingsvak op school. Andere kinderen vonden tekenen of gym leuker, maar ik zat het liefste sommetjes te maken.

Mijn onhebbelijkheden zijn...
Dat ik wel eens iets doe, wat ik eigenlijk veel beter zou kunnen doen. Dat ik me er dus soms wel eens makkelijk vanaf wil maken.

Ik heb een grote hekel aan...
Daar geeft Tini heel ad rem antwoord: hij heeft een hekel aan opstaan, blijft graag langer op bed liggen.

Ik droom van...
Ik droom vaak, maar heb ook wel eens nachtmerries. Dan droom ik dat ik langs paarden moet lopen en die willen me dan bijten. Tini herkent dat wel: dan ligt hij in z'n slaap erg te bewegen en slaat hij van zich af.

Het boek waarvan ik genoot...
Dat zijn er zoveel, ik lees graag. Nu bijvoorbeeld ben ik het boek Eindspel van Tom Clancy aan het lezen.

We luisteren graag naar...
Nederlandse liedjes of een mooi klassiek concert.

Men kan ons 's nachts wakker maken voor...
Griesmeelpap met rozijntjes. Als we niet kunnen slapen, dan gaan we uit bed en dan maak ik (Tini) voor allebei een bord griesmeelpap met krentjes, echt lekker. En daarna vallen we zo weer in slaap.

Het liefst drink ik...
Koffie en op z'n tijd een borreltje.

Het meest bijzondere wat ik ooit heb meegemaakt is...
Een heel bijzondere belevenis heb ik meegemaakt toen ik nog een baby was. Er werd in 1923 gevierd dat Koningin Wilhelmina 25 jaar koningin was en voor dit feest werd een optocht gehouden. Deze optocht stopte voor ons huis en ik kreeg toen een speciaal spaarbankboekje met tien gulden erop.
Heel bijzonder vind ik het ook dat we zo'n sterk geslacht hebben. Ik kom uit een gezin van zeven kinderen, de twee oudsten zijn overleden, maar vijf zijn er nog in leven: 101, 99, 97, 95 en 90 jaar. Een keer per jaar komen we nog steeds bij elkaar bij mijn zus in Oosterhout.

Ons favoriete vakantieland is...
Het bloemeneiland Madeira, dat is echt prachtig. Verder zijn we vaak samen met een zus van Tini en haar man op vakantie geweest naar Spanje, Italië, Bulgarije, Frankrijk, Duitsland, allemaal mooie reizen. Nu reizen we eigenlijk niet meer. De laatste keer was twee jaar geleden een busreisje naar Valkenburg.

In mijn vrije tijd...
Ik lees graag en maak graag puzzels, zoals kruiswoordpuzzels, sudoka's en Japanse puzzels. Goede training voor de hersenen. Verder zijn we samen graag bezig met een legpuzzel. Tini vult daarbij aan: maar daar doen we best lang over hoor, het gaat allemaal niet meer zo gemakkelijk. Maar we zijn er lekker mee bezig.

Wat ik nog heel graag zou willen doen is...
Ik wilde altijd graag nog eens het Noorderlicht zien helemaal in het noorden van Scandinavië, maar daar is nooit van gekomen.

Als we 10 miljoen euro winnen...
Zoveel geld zouden we niet eens willen hebben, we zouden het allemaal weggeven.

Mijn lievelingssport is...
Vroeger ging ik graag vissen, hengelsport dus. De laatste jaren gaan we samen elke week gymmen en sjoelen. Laatst zelfs nog gewonnen met 521 punten.
Zelf fiets ik soms nog wel eens, ik heb een elektrische fiets. Vroeger hebben we samen heel veel gefietst. Dan gingen we met de auto ergens naar toe, fietsen mee en zo hebben we op heel veel plek fietstochtjes gemaakt. Maar ook samen heel veel lange wandelingen gemaakt.

Op televisie kijken we graag naar...
Naar het nieuws en naar quizprogramma's.

Mijn beste vriend/vriendin...
Dat was vroeger Piet van Dommelen, maar die leeft niet meer. We zaten bij elkaar in de klas en hebben in dezelfde plaats ondergedoken gezeten.

Ik ben bang voor...
Ik ben eigenlijk helemaal niet bang.

Ik heb bewondering voor...
De ministers en de regering. Dat lijkt me echt een hele moeilijke taak. Die mensen mogen we best wat meer waarderen.

Het Verhaal van Klundert

de geschiedenis van Klundert ((deel 7 - 12 november 2018)

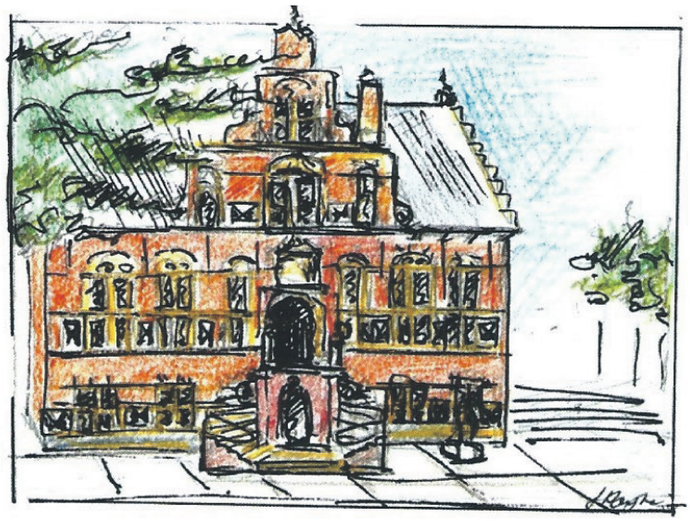

Hoe Klundert bestuurd werd in de 17e eeuw (dl. 1)

Klundert werd aanvankelijk bestuurd door een schout, twee burgemeesters en drie Schepenen. De schout kan vergeleken worden met de burgemeester van nu. De burgemeesters waren wat nu de wethouders zijn. Alleen waren sommige taken van hen wel wat anders dan nu. Er was een "buiten-burgemeester"en een "binnen-burgemeester". De buiten-burgemeester moest buiten de stad wonen. Dat was bijna altijd een boer. De binnen-burgemeester woonde in de stad. De schepenen woonden soms ook buiten Klundert, maar meestal toch erbinnen.. Zij werden niet gekozen zoals nu, maar aangesteld door de Prins. De schout was ook dijkgraaf. Hij moest erop toezien dat de dijken goed onderhouden werden. En het lijkt erop dat dat heel gebeurde, want de polder van Niervaart is nooit meer ondergelopen, behalve bij de stormramp van 1 februari 1953. Toen werd het water hoger opgezweept dan ooit daarvoor.

Er waren in de 17e eeuw veel dingen die het stadsbestuur zelf mocht of moest regelen. Zo werd er door het bestuur zelf rechtgesproken. Als iemand iets had misdaan, werd hij of zij in de eigen plaats berecht. Voor heel zware misdrijven, zoals moord, kon men zelfs de doodstraf uitspreken. Het is niet bekend of dit in Klundert wel eens is gebeurd. Wel werden er veel lijfstraffen uitgesproken, zoals stokslagen, brandmerken, te kijk zetten in de schandpaal en in het ergste geval verbanning, tijdelijk of voorgoed. Dan mocht men Klundert niet meer in. Maar wie verbannen werd mocht ook nergens anders meer in Holland komen. Dat was een zware straf, want je kon nooit meer familie of vrienden bezoeken. Gelukkig bestaan bij ons deze straffen niet meer, maar ook in Klundert zijn ze vaak uitgesproken.

Er waren vroeger niet veel mensen die voor de stad werkten. Op het stadhuis werd vergaderd, er werd ook recht gesproken en er was een weeskamer. Er waren toen veel meer weeskinderen dan nu. Vanuit het stadsbestuur en het kerkbestuur werden 'weesmeesters' aangesteld. In 1713 is in de Verlaatstraat een weeshuis gebouwd en daar werden wezen die helemaal geen familie meer hadden, opgevoed. Een 'weesvader' en een 'weesmoeder' zorgden voor deze kinderen. De jongens moesten als ze 12 jaar waren een vak gaan leren. De een bij een schoenmaker, de ander bij een kleermaker, een smid of een timmerman, enz. Soms werden ze daar heel slecht behandeld of kregen ze haast geen eten. Voor de meesten was het erg verdrietig als ze in het weeshuis terecht kwamen, maar zo ging het toen eenmaal.
Voordat er in Klundert een weeshuis was, was het nog veel erger. Dan werden de meeste kinderen, ook al waren ze nog jong, aan boeren toegewezen. Uitbesteed noemde men dat. Bijna altijd moesten de kinderen voor de boer werken, ook al waren ze soms maar 5 of 6 jaar. Toen bestond er nog geen leerplicht. Deze kinderen gingen dan ook niet naar school. Ze leerden daardoor lezen noch schrijven en bleven meestal heel hun leven arm, want ze hadden ook geen vak geleerd. Toen het Klundertse weeshuis werd gebouwd kwam daar enigszins verbetering in.

Buiten de weesmeester, die een kamer op het stadhuis had, was er ook nog een secretaris. Lang niet iedereen kon schrijven en de secretaris, die soms een knecht of klerk had, moest alle brieven schrijven en alle processen en andere dingen die onthouden moesten worden. Soms zelfs in 2 of 3-voud, want men kon toen nog niet kopiëren.

Verder werkte er toen niemand op het stadhuis. De burgerlijke stand bestond nog niet. Die is pas in 1811 ingevoerd. Trouwen deed men bij de dominee, dat was ook voor de wet geldig. In enkele gevallen kon men voor de schepenen trouwen, maar dat gebeurde maar zelden. De dominee doopte de kinderen en hield een register van begraven bij. Trouwen en dopen moest hij ook opschrijven. Maar het gebeurde wel eens dat dat werd vergeten. Het is dus maar de vraag of het register van de dominee volledig was. Op het stadhuis hield men zich daar niet mee bezig. Alleen rijke mensen moesten bij trouwen en begraven een soort belasting betalen. Dat werd impost genoemd en wèl genoteerd. Deze gang van zaken maakt het voor liefhebbers van stamboomonderzoek niet altijd gemakkelijk om uit te zoeken wie iemands voorouders zijn geweest.

(wordt vervolgd)

Tot volgende week.

C Hendriks

Klundert vind ik...
Een mooie stad!

Wat ik mis in Klundert is...
Eigenlijk toch wel het rusthuis. De nieuwe Mauritshof is een prachtig gebouw, maar zo jammer dat het geen rusthuis meer is.

Mooiste plekje in Klundert...
Stadhuisring met het prachtige stadhuis en de Kerkring.

Minst mooie plekje in Klundert...
Toch wel de Bult van Pars.

Mooiste plekje in gemeente Moerdijk...
Willemstad. Daar hebben we veel gewandeld over de binnen- en de buitenwallen. Een mooie stadje, maar we zouden er toch niet willen wonen. We wonen het liefste in Klundert.

Nog een kleine aanvulling...
Dit gesprek is ons heel erg meegevallen. Wij vinden onszelf eigenlijk maar heel gewone mensen. Er zijn zoveel bijzondere mensen. Wij vinden het allebei een zegen dat we zo lang samen mogen zijn en allebei nog helder zijn en redelijk gezond. Dat is heel bijzonder en daar zijn we dankbaar voor.

Meedoen met hét interview?
Wil jij meedoen? Of ken jij iemand die dat leuk vindt? Of kun je iemand noemen die je graag door middel van dit interview beter wilt leren kennen?
Stuur een e-mailbericht naar redactie@indeklundert.nl.
Elke week kiezen we iemand uit en daar gaan we dan op bezoek met een vaste vragenlijst en hopen via deze rubriek deze gewone bijzondere mensen beter te leren kennen.

Recept van de Week

Deze week kwam ik in een oud kookboek nog een heerlijk recept tegen van een toetje uit grootmoeders keuken. Lekkere appel-kaneel-crumble, warm of koud te serveren, lekker met ijs en slagroom.
Zeker 's winters hartstikke lekker zo'n warm zoet toetje!

Appel-kaneel-crumble

Ingrediënten voor 4-6 personen:
3 flinke appels (bijvoorbeeld goudrenetten of jonagold)
50 gram suiker
2 theelepels kaneel
75 gram boter
100 gram bloem
100 gram suiker
snufje zout

Schil de appels en snij deze in blokjes. Doe deze in een ovenschaal. Voeg 50 gram suiker en kaneel toe aan de appels, roer in de ovenschaal door elkaar.
Maak het deeg van de boter, bloem, suiker en een snufje zout. Er is geen mixer nodig, je kunt het gewoon met de hand tot een kruimelig deeg kneden.
Strooi het kruimeldeeg over het appelmengsel.
Bak de appel-crumble in 30 minuten op 200 graden.

Nog warm is deze crumble heerlijk, maar ook koud is hij heel erg lekker. Is hij al koud, maar heb je hem liever warm? Dan zet je hem gewoon nog even in de oven.
Serveer met slagroom en/of ijs om het nog lekkerder te maken.

Eet smakelijk!
Wie zorgt er komende week voor een lekker recept?

Foto van de week

Wat wonen wij in een prachtige omgeving!

Ga eens op pad en kijk rond met andere ogen. Verrassend wat voor mooie plekjes je dan ziet.

Maak een foto van een mooi of bijzonder plekje in je woonomgeving en mail het naar de redactie: redactie@indeklundert.nl. Zet er even bij waar de foto precies genomen is.
Elke week wordt een foto gekozen voor deze rubriek. En krijgen we veel mooie plaatjes binnen, dan zullen we die gebruiken op onze facebookpagina.

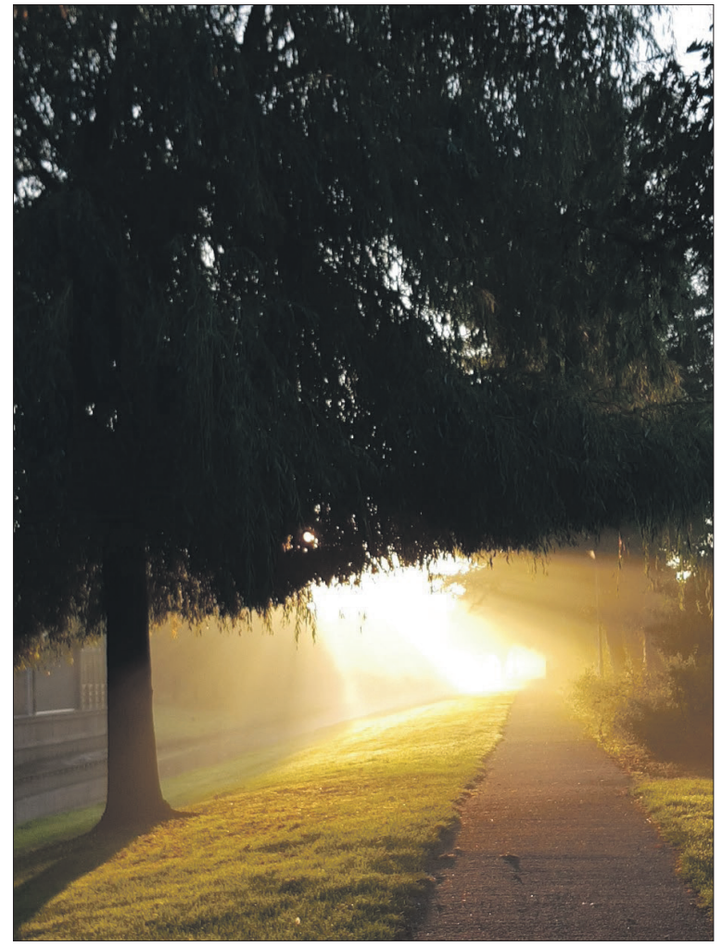

Deze week een prachtige herfstfoto van Wouter Koomans.
Wouter (14 jaar) heeft sinds de zomer een fototoestel waarmee hij graag op pad gaat.
Deze prachtige foto heeft hij gemaakt op het wandelpad achter het Rondeel (richting Ravelijn).

Onmisbaar

door Burgemeester Jac Klijs

Ze zijn en doen zo veel meer dan wij zien: de wijkagenten. Vorige week heb ik met twee van hen meegedraaid in hun dienst. Ik heb de verantwoordelijkheid voor politie en brandweer en dan moet je ook weten wat er zoal op straat gebeurt vind ik.

Het was niet voor het eerst dat ik dit heb gedaan en weer viel me op: wat doen ze veel, en wat zijn ze belangrijk. Wat moeten ze ongelooflijk veel kunnen en wat moeten ze een sociale vaardigheden hebben...
Ze zijn vertrouwenspersoon voor de dakloze. Ze zijn de hulpverlener voor de alleenstaande die het vertrouwen in de maatschappij en de mens kwijt is. Zij zijn degene aan wie de verslaafde zijn verhaal kwijt kan. Ze zijn de schouder die iemand nodig heeft om uit te huilen.
Ik zag het tijdens deze dienst allemaal passeren. En weer werd me bevestigd: ze zijn onmisbaar. De gesprekken die ze voeren komen vaker tevoorschijn dan het bonnenboekje.

En het blijft niet bij luisteren en daarna weer verder gaan. Ze zijn óók contactpersoon tussen de hulpbehoevende mens, zorg- en/of hulpverlening of soms ook gemeente. Als het nodig is, leggen zij het contact met hulpdiensten, met zorginstellingen, met familie, buren of bekenden. En, helaas, het is vaker nodig dan je denkt. Het verrast me steeds weer hoe veel mensen afhankelijk zijn van hulp, zorg. Omdat er niemand voor ze is.

We zien verkeersovertredingen, ervaren een enkele keer overlast van anderen, we beseffen dat er gezondheidszorg is en we weten dat er brandweer en politie is. Waarbij we dan al snel denken aan 'boeven vangen' en 'bekeuringen'. Maar het gaat zó veel verder. De wijkagent ziet ook wat er áchter de voordeur is. En doet daar wat mee.

Onmisbaar zijn ze, ik blijf het zeggen.

Politieberichten

Er spelen altijd wel dingen, maar de afgelopen weken geen zaken voor publicatie in dit weekblad.

Tips over veiligheid met telefoon en computer

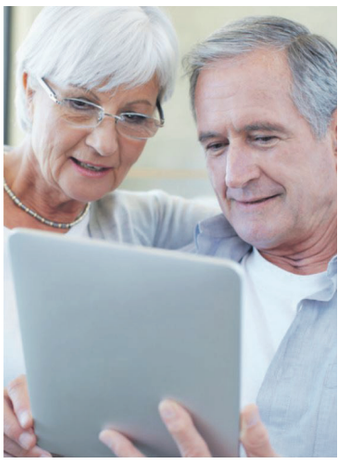

Heel veel mensen zijn nog steeds vaak de dupe van criminaliteit via telefoon of computer. Men denkt er niet altijd bij na als er om iets gevraagd wordt of er wordt iets aangeboden.
Hieronder wat tips, want een gewaarschuwd mens telt voor twee.

Aan de telefoon:
Geef aan niemand uw pincode, ook niet aan iemand die zegt van de bank of van de politie te zijn. Zij zullen NOOIT bellen voor uw pinpas of pincode. Ook voor het blokkeren van uw bankrekening is geen pincode nodig.
Ga niet in op verkoopverhalen aan de telefoon en geef geen antwoord op allerlei persoonlijke vragen, maar hang op.

Op de computer:
Installeer niet zomaar een nieuw programma als iemand u daar telefonisch of per e-mail voor benadert.
Geef uw inlogcodes niet aan anderen.
Wees voorzichtig met het openen van e-mails van afzenders die u niet kent.
Ga niet in op e-mails die zeggen dat u iets gewonnen heeft.
Let op bij het doorklikken vanuit een e-mail naar een website of u wel op de juiste website komt.
Wees voorzichtig met het opgeven van uw persoonlijke gegevens op allerlei websites.
Check bij financiële zaken (bijvoorbeeld internetbankieren) of de website beveiligd is met een 'slotje' in de adresbalk.
Wees u ervan bewust dat persoonlijke informatie op sites zoals Facebook misbruikt kan worden.

Ron van Bentum
Wijkagent van Klundert, Willemstad, Helwijk, Tonnekreek, Noordschans en Noordhoek.
Telefoon 0800-8844
Twitter : @wa_Moerdijk04
Email : Ron.van.Bentum@politie.nl

Weekagenda:

dinsdag 13 november 2018
13.30 uur Knutselmiddag in het Huis van de Wijk Klundert
14.00 uur sporten voor chronisch zieken met Meer Moerdijk in het Huis van de Wijk Klundert
17.00 uur Eetpunt (opgeven in HvdW) in het Huis van de Wijk Klundert
19.00 uur Jongerenavond Huis van de Wijk Klundert

woensdag 14 november 2018
09.15 uur Wandelen voor iedereen vanaf Huis van de Wijk Klundert

donderdag 15 november 2018
13.00 uur Inloopspreekuur zorg, welzijn, wonen en kruisvereniging in het Huis van de Wijk Klundert
19.00 uur Spelletjesavond in het uis van de Wijk Klundert

vrijdag 16 november 2018
14.00 uur Schildermiddag in het Huis van de Wijk Klundert
20.00 uur Vogeltentoonstelling Excelsior in De Niervaert Klundert
20.00 uur Bingoavond in De Ankerkuil t.b.v. speeltoestellen voor mindervalide kinderen
20.00 uur Pokeravond bij Voetbalvereniging TPO Moerdijk

zaterdag 17 november 2018
10.00 uur Vogeltentoonstelling Excelsior in De Niervaeert Klundert
20.00 uur Klundertkwizzz in De Stad Klundert

maandag 19 november 2018
13.00 uur Wandelen voor iedereen vanaf Huis van de Wijk Klundert

dinsdag 20 november 2018
14.00 uur sporten voor chronisch zieken met Meer Moerdijk in het Huis van de Wijk Klundert
17.00 uur Eetpunt (opgeven in HvdW) in het Huis van de Wijk Klundert
19.00 uur Jongerenavond in het Huis van de Wijk Klundert

woensdag 21 november 2018
09.15 uur Wandelen voor iedereen vanaf Huis van de Wijk Klundert
16.00 uur Muziekspeeltuin voor alle kinderen vanaf 4 jaar in de Muziekzaal van de Niervaert
19.00 uur Knutselavond in het Huis van de Wijk Klundert

SPROK activiteiten in Klundert

De Stichting Plaatselijk Raad Ouderenwerk Klundert (SPROK) organiseert of coördineert diverse activiteiten voor 55-plussers in Klundert.

Elke maandag:
- Gym: 13.15 uur groep 1 en 14.25 uur groep 2, beiden in De Niervaert
- Sjoelen: 14.00 uur in de Mauritshof

Elke dinsdag:
- Fietsclub: 13.30 uur vertrek vanaf het Sovakplein
- Kaartclub: 13.30 uur in De Niervaert

Elke woensdag:
- Bridge: 13.30 uur in De Niervaert
- Bingo: 15.00 uur in De Niervaert
- Koor Herfstklanken: 13.30 uur in De Niervaert

Elke donderdag:
- Zwemmen: 9.00 uur in De Niervaert

Sint Nicolaas bezoekt de Klundertse senioren.

Donderdag 29 november wordt er voor alle Klundertse senioren een Sint-Nicolaasmiddag gehouden. Dit jaar voor het eerst in de grote zaal van de Niervaert.

Op het programma van de middag staat natuurlijk een bezoek van Sint-Nicolaas, een kwisje bedacht door KBO-voorzitter Ben Roes, een viertal rondjes bingo en de afsluitende verloting.
En zoals dat hoort bij het feest van Sint-Nicolaas zijn er natuurlijk ook cadeautjes voor alle aanwezigen. De eigen bijdrage is € 5,00 per persoon. De uitnodiging voor deze middag staat in de Nieuwsbrief van de SPROK die huis aan huis wordt bezorgd bij alle 55-plussers van Klundert.
De Sinterklaasmiddag begint om 14.00 uur. De zaal van de Niervaert gaat om 13.00 uur open.
De organisatie van de Sint-Nicolaasmiddag is in handen van de KBO-afdeling Klundert en de Seniorenraad SPROK.

Gemeente Moerdijk start op korte termijn met saneren grond Bult van Pars

Een flinke stap dichter bij de nieuwe bestemming van de Bult van Pars in Klundert. De gemeente Moerdijk heeft aannemer A. Van Casteren Tilburg geselecteerd die aan de slag gaat met het saneren van de grond. Planning is dat voor het einde van dit jaar het aanwezige asbest verwijderd is. Behalve de saneringsaannemer is inmiddels ook een overeenkomst gesloten met deskundigen op het gebied van milieukundige- en archeologische begeleiding. Die zorgen straks dat de werkzaamheden volgens de regels verlopen.

Om het moment te markeren en te vieren kunnen inwoners op 22 november samen met wethouder Thomas Zwiers, de aannemer, leden van de projectgroep en de heemkundekring het glas heffen op de start van de volgende fase. "Ik ben blij dat de nieuwe toekomst van de Bult van Pars steeds dichterbij komt", vertelt Thomas Zwiers. "Het saneren van de grond is belangrijk om straks echt aan de slag te kunnen met de het verder ontwikkelen van het terrein."

Saneren olie

Als voorbereiding op de werkzaamheden start de aannemer eind november met het verwijderen van de verharding. Daarna worden de bomen gekapt en wordt de bouwplaats aangelegd. In de tweede week van december starten dan de graafwerkzaamheden. Na het verwijderen van het asbest volgt begin volgend jaar de sanering van de met olie verontreinigde grond.

Definitieve bestemming

De gemeente Moerdijk is als eigenaar van de grond waarop de Bult van Pars zich bevindt verantwoordelijk voor de sanering. Medio 2019 wordt bepaald wat de bestemming wordt van de Bult van Pars en hoe deze wordt ingevuld. Dat doet de gemeente in nauw overleg met omwonenden, de stadstafel Klundert, de heemkundekring en ondernemersvereniging KOK. Op dit moment wordt de ontwikkelscenario 'wonen op maaiveld' met de bouw van appartementen of grondgebonden woningen verder uitgewerkt. Er wordt na de bestemmingswijziging een marktpartij gezocht die het terrein verder gaat ontwikkelen.

Kleurrijke prijs van Korfbalvereniging DSO

Multikorfbalpaal geplaatst op schoolplein in Noordhoek

Het schoolplein van basisschool Sint Jozef in Noordhoek is deze week nog leuker geworden. Daar is inmiddels de gewonnen multi korfbalpaal geplaatst, onthuld en ingewijd. Deze speciale kleurrijke korfbalpaal is geschonken door de Klundertse korfbalvereniging DSO als extra prijs van het jaarlijkse Challenge Toernooi voor de basisscholen van de gemeente Moerdijk.

Zes weken geleden werd bij Korfbalvereniging DSO het schoolkorfbaltoernooi gehouden. Teams van diverse basisscholen uit de gemeente Moerdijk strijden elk jaar tegen elkaar voor de felbegeerde wisselbeker.
Naast de wedstrijden biedt de korfbalvereniging tijdens het toernooi diverse andere activiteiten waaronder een grote verloting met een heel speciale prijs: dit jaar voor de tweede keer een multi korfbalpaal voor op het schoolplein. Vorig jaar werd de paal gewonnen door de Klundertse basisschool De Molenvliet. Deze keer heeft het Rad van Avontuur bepaalt dat de Sint Jozefschool in Noordhoek verrijkt wordt met deze leuke veelzijdige korfbalpaal. Inmiddels is de gewonnen paal dus gemonteerd op het schoolplein.

Mooie promotie

"Dit extra onderdeel hebben we toegevoegd aan het toernooi als stimulans voor de scholen om mee te doen, een leuke extra prijs die ze kunnen winnen voor hun eigen schoolplein, daarnaast is het ook een mooie promotie voor onze vereniging", vertelt Anton van Dam, voorzitter van DSO, "wat de prijs volgend jaar zal zijn, dat weten we nog niet, we willen het wel een beetje uniek houden, dus we gaan eens kijken wat het dan gaat worden."

Enthousiast

De speciale korfbalpaal is 3,5 meter hoog en daaraan hangen vier kleurige korven. De korven zijn gemaakt van stevig kunststof materiaal dat duurzaam is en onderhoudsvrij. Dinsdag heeft de paal een mooi plaatsje gekregen op het schoolplein. Anton van Dam was namens DSO 's middags aanwezig om de multi korfbalpaal officieel over te dragen aan de schoolkinderen in Noordhoek. Leraar Bart Verschuuren coördineert het sportgebeuren op de Sint Jozefschool, hij mocht samen met de kinderen van de groepen 7 en 8 die mee hebben gedaan aan het schoolkorfbaltoernooi als eerste een balletje werpen.
"We hadden dit jaar een heel leuk en enthousiast team en samen hebben we heel veel geoefend. Helaas niet genoeg punten voor de wisselbeker, maar we hebben wel deze prachtige korfbalpaal gewonnen en dat is wel een heel bijzondere prijs waar de kinderen heel blij mee zullen zijn", weet meneer Bart wel zeker. En dat wordt enthousiast bevestigd door de kinderen: "we kunnen nu helemaal heel veel gaan oefenen en wie weet winnen we dan volgend jaar ook een keertje de wisselbeker."

Leuk en kleurrijk

De school in Noordhoek heeft al een opvallend leuk en kleurrijk schoolplein met verwisselbare doelen, een groenstrook met allerlei spelmateriaal en klimtoestellen en nu dus deze mooie veelzijdige korfbalpaal.
"Een geweldig initiatief van Korfbalvereniging DSO Klundert, waar we als school heel blij mee zijn. Daar zullen onze kinderen zeker veel plezier mee gaan beleven. We hebben een heel sociale en sportieve school, de kinderen spelen graag samen buiten en dit is absoluut een aanwinst op ons schoolplein", aldus directrice Nicole Roeken.

Redactie voor In de Klundert?
Mail uw boodschap naar: redactie@indeklundert.nl

Vogelshow in De Niervaert

Komend weekend houdt Vogelvereniging Excelsior haar jaarlijkse vogeltentoonstelling in de grote zaal van De Niervaert in Klundert.

Tijdens de show zijn vogels te bewonderen van divers pluimage, ingezonden door tien leden. Totaal zullen er zo'n 170 vogels geshowd worden in de grote zaal, die voor deze gelegenheid omgebouwd zal worden tot een tropisch paradijs. Bijna al deze vogels zijn eigen kweek van de leden zelf. Voor de show worden alle vogels gekeurd door officiële keurmeesters.

De expositie is geopend op vrijdagavond 16 november van 20 tot 22 uur en op zaterdag 17 en zondag 18 november van 10 tot 16 uur. De toegang is gratis.

Ook adverteren in In de Klundert?

Mail uw boodschap naar:

advertenties@indeklundert.nl

Kerkberichten

Hervormde Gemeente Klundert
Hervormde kerk, Kerkring 1 Klundert
I: nhkerkklundert.nl

Gereformeerde Kerk Klundert
Gereformeerde Kerk, Von Kropffplein 1 Klundert
I: www.gkklundert.nl

Aanzien doet gedenken
Dit spreekwoord betekent iets als: wat men met eigen ogen gezien heeft, is gemakkelijker te onthouden. En toch hebben wij wanneer we een overledene willen gedenken, vaak behoefte aan iets zichtbaars of tastbaars. Dit kan een foto zijn, maar ook in toenemende mate hebben we behoefte aan rituelen om de gedachtenis levend te houden, zoals het aansteken van een kaars.

Als kerken van Klundert staan we komende weken stil bij de overledenen van het afgelopen kerkelijk jaar. Dit doen we zondag 18 november in de Hervormde kerk en een week later, 25 november, in de Gereformeerde kerk. Om op deze manier iedereen de mogelijkheid te geven om beide diensten bij te wonen.
Iedereen die een gemiste dierbare wilt gedenken, is van harte welkom.

Dinsdag 13 november:
19.00 uur: Catechisatie onderbouw in kelder van de hervormde kerk
19.30 uur: Catechisatie bovenbouw in de gereformeerde kerk
19.50 uur: Catechisatie verdieping in kelder van de hervormde kerk

Vrijdag 16 november
19.00 uur: Weeksluiting Mauritshof

Zaterdag 17 november
15.00uur: Alleenstaandenmiddag in de gereformeerde kerk.

Zondag 18 november:
10.00 uur: Morgendienst Gereformeerde kerk, Ds. W. Boer 's Gravendeel
10.00 uur: Morgendienst (Gedenken overledenen) Hervormde kerk, Ds. A. Singerland
16.30 uur: Middagdienst Gereformeerde kerk, Ds. A. Spaans, Colijnsplaat
18.30 uur: Avonddienst Hervormde kerk, Prop. L.L. v.d. Dool uit Nederhemert

Protestantse Gemeente Moerdijk

Protestantse Kerk, Wilhelminaplein 1 Moerdijk

Zondag 18 november
9.30 uur: Ds. W. van Herwijnen Met z'n allen dienst m.m.v. organist Matthijs v.d. Bent en duo Babet en Peter

Dinsdag 20 november
19.30 uur: Taizé avond

Woensdag 21 november
Uiterste inleverdatum voor de schoenendoosactie
Inleveren bij: Fam. van Dam, Irenestraat 13; Fam. Wervers, Margrietstraat 6; of in de kerk

Rooms Katholieke Immanuel Parochie Cluster West
(Willemstad, Fijnaart, Klundert en Noordhoek)

H. Jacobus de Meerdere Kerk
Molenstraat 26 Fijnaart
T: 0168-462345
E: pkwest@immanuel-parochie.eu
I: www.immanuel-parochie.eu

Pastor: diaken Michael Bastiaansen
T: 06-46341138

Dinsdag 13 november
14.00 uur: Spreekuur
19.00 uur: Doopvoorbereiding 1 in Zevenbergen

Donderdag 15 november
9:30 uur: Gebedsdienst
Voorganger diaken M. Bastiaansen

Zondag 18 november
9:30 uur: Eucharistieviering
Voorgangers: priester emeritus P. de Rooij en pastoraal werker P. de Meijer
11.00 uur: Peuter- en kleuterviering met bezoek van Sinterklaas met zijn Pieten
t.b.v. Actie Pepernoot van Stichting Kinderhulp; iedereen wordt gevraagd om lege flessen te verzamelen en in te leveren bij de kerk of op zondag mee te brengen.

Maandag 19 november
13.30 uur: Ouderenpastoraat. Kaarten maken
15.00 uur: Woord- en Communieviering; diaken M. Bastiaansen
19.00 uur: Repetitie Jacobuskoor

Dinsdag 20 november
14.00 uur: Spreekuur
19.00 uur: Doorvoorbereiding 2 in Zevenbergen

Rooms Katholieke Immanuel Parochie Cluster Oost
(Moerdijk, Lage Zwaluwe, Zevenbergschen Hoek en Langeweg)

H. Bartholomeus Kerk
Kerkplein 4 Zevenbergschen Hoek

Zaterdag 17 november
19.00 uur: Eucharistieviering St. Cecilia
Voorganger: pastoor M. Prasing

Huis van de Wijk Mauritshof Klundert

Vrijdag
19:00 uur: Oecumenische weeksluiting Mauritshof Klundert

Oranje Garde organiseert open avond voor jeugd en ouders

Slagwerkkorps Oranje Garde uit Klundert gaat binnenkort weer van start met slagwerklessen voor kinderen die actief muziek willen maken. Om te laten zien wat Oranje Garde doet en hoe dit gaat is er op woensdagavond 14 november een open avond in het clubgebouw aan de Molenvliet 7a (achter de sporthal).
Dus wil je niet stilzitten, maar lekker actief muziek maken, dan is Oranje Garde de juiste plek voor jou,...

Kinderen (vanaf groep 4) en hun ouders kunnen woensdagavond tussen 18:45 uur en 20:00 uur vrijblijvend binnenlopen en komen kijken naar de repetitie van de jeugdgroep. Natuurlijk mogen de kinderen zelf ook meedoen en instrumenten bekijken en uitproberen.

Doordat enkele oudere jeugdeden doorgestroomd zijn naar de seniorengroep is er weer plaats voor nieuwe kinderen die muziek willen maken, maar ook actief bezig willen zijn.
Oranje Garde voert de optredens vooral lopend uit bij taptoes, festivals, optochten en parades. Show maken is waar het om draait. En de jeugd leert dit natuurlijk ook. Dat maakt muziek maken bij Oranje Garde ook zo bijzonder. Stilzitten is er niet bij. Juist de combinatie van muziek en beweging geeft de extra uitdaging en afwisseling voor de kinderen. Deze combinatie vind je bijna nergens anders in de gemeente en natuurlijk zijn ook kinderen uit andere kernen welkom, muziek is immers grenzeloos.
De lessen worden door een eigen professionele instructeur gegeven in het clubgebouw aan de Molenvliet. Er wordt gewerkt met een opleidingsschema waarin veel aandacht is voor slagwerkmuziek en beweging.
Dat muziek bijdraagt aan een goede ontwikkeling van kinderen is bekend. Wetenschappelijk is aangetoond dat het kinderen slimmer maakt. De motoriek en coördinatie ontwikkelen zich en ook op sociaal vlak leren kinderen veel. Muziek maken in een vereniging doe je immers samen. Samenspel is heel belangrijk en Oranje Garde is een kleine, gezellige vereniging waar volop aandacht is voor de jeugd. Uiteraard wil de vereniging de jeugdgroep op peil houden, want het is de kweekvijver voor het grote werk.
Tot eind 2018 bieden wij gratis muziekles aan. Een ideaal moment om het eens goed uit te proberen.

Oranje Garde heeft alleen slagwerkinstrumenten en is daarmee een redelijk unieke vereniging in de showsector en dat is juist de uitdaging van de leden. Het korps heeft met zo'n 15 tot 20 optredens per jaar een drukke agenda. De jeugdgroep doet daar soms aan mee, maar doet ook eigen kleine optredens.

Bel voor meer info met Michel van Alphen (06-25363255) of mail naar info@oranjegarde.net.

Of kom gewoon naar de open avond op woensdag 14 november.

Nieuwe Prins Johan Willem Friso XIV bij de Spieringkruiers

Maar liefst twee keer volle bak voor de Spieringkruiers ter gelegenheid van hun elfde-van-de-elfde leutfeest. Zaterdagavond een geweldige sfeer bij de sauwelavond in De Blokhut, deze avond was compleet uitverkocht. Zondagmiddag op herhaling in De Ankerkuil en weer werd het een grandioos feest.

Cor Stoop nieuwe Prins Carnaval
Zaterdagavond stonden vijf sauweloptredens gepland, maar eerst was de bekendmaking van de Prins met zijn gevolg. In eerste instantie leek het erop dat Robert Vreugdenhil er als Prins Johan Willem Friso XIII nog een jaartje aan vast ging plakken, maar al snel werd duidelijk dat Cor Stoop de nieuwe Prins ging worden.
Als Prins Johan Willem Friso XIV gaat hij met zijn gevolg in de vijftigste jaargang van de Spieringkruiers voorop in de leutstoet. Robert, in Moerdijk en omstreken beter bekend als Friep, is dit jaar zijn adjudant, André van den Herik aan zijn zijde als nar Dré en geheel onverwacht Linda van Heijst als prinses Linda. Met enkele ervaren raadsleden en hofdames gaat dit gevolg Spieringkruiersdurp de komende periode zeker weer vermaken.

Sauwelaars in de ton
Na deze verrassende bekendmaking was het tijd om te genieten van de sauwels. Twan van Oers, Johan Beljaars, Ronald de Kort, Ronald Kustermans en Piet Vegers wisten de stemming er goed in te brengen. Tussendoor natuurlijk tijd voor een dansje en de polonaise met DJ Jari van Oers.
Zondagmiddag konden de Spieringkruiers zelfs genieten en lachen met maar liefst zeven sauwelaars. Judith Hoefnagels-Jongenelen en Petra Hoving speelden een dag eerder als zwarte Pieten de gastvrouwen tijdens de sauwelavond, nu klommen ze zelf in de ton als sauwelpieten.
Al met al weer een leuk voorproefje voor de komende carnavalsactiviteiten. Dat zal ongetwijfeld een mooi gouden feestje worden daar in het Spieringkruiersdurp.

Gezellige drukte op de Rommelvlietdag

Op zaterdag 10 november was het druk in en rondom Basisschool De Molenvliet in Klundert. Een rommelmarkt, lekkere hapjes en drankjes en meerdere grote rondes met mooie prijzen in de verloting zorgden voor heel wat aanloop. De zogenaamde rommelvlietdag was weer een groot succes.

Bijna alle Klundertse ondernemers hebben onwijs leuke prijzen gesponsord. Er waren wel 28 deelnemers met een rommelmarktkraam waar voor leuke prijsjes van alles werd verkocht. Maar niet alleen de rommelmarkt zorgde voor veel vertier, de kinderen konden zich ook laten schminken of opgesierd worden met een glittertattoo. Verder kon er naar hartenlust gesjoeld worden, lollietrekken en kon je raden hoe oud het team van leerkrachten bij elkaar is.
Natuurlijk was er gezorgd voor hapje en drankje en hier werd gretig gebruik van gemaakt. Een heerlijke soep, broodje knakworst of een tosti zorgde ervoor dat mensen lekker bleven lunchen en de verloting dus ook tussen de middag gretige aftrek had.

De opbrengst van deze dag is voor nieuwe shirts voor school. Deze worden onder andere gebruikt bij koningsspelen en sporttoernooien.

Klundert uitgebekerd

Klundert maakte het eersteklasser Oranje Wit meer dan een uur knap lastig, maar moest in het laatste kwart drie tegentreffers toestaan. Vlak voor rust was Klundert op 1-0 gekomen middels een makkelijk verkregen strafschop. Loïc Luzolo maakte geen fout. Na 65 minuten kwam Oranje Wit langszij, maar had daarbij wel de hulp nodig van Lolo Patricia, die zijn eigen doelman verschalkte. Toen een minuut later ook Oranje Wit een gemakkelijke strafschop kreeg was het verzet van Klundert gebroken. in de 73e minuut kwam Oranje Wit op een beslissende 1-3. In de slotfase kreeg Oranje Wit nog een strafschop, maar net als tegen Seolto wist Yoeri van Wingerden de inzet te keren. Klundert kon terugzien op een prima partij en zal met het nodige zelfvertrouwen de strijd aan gaan binden volgende week zaterdag in een avondwedstrijd tegen Prinsenland. Aanvang op sportpark Molenvliet is 19.00 uur.

Uitslagen zaterdag 10 november:
Klundert 1 - Oranje Wit 1 1-3
Klundert 2 - Altena 2 1-5
Heerjansdam 5 - Klundert 4 3-5
Klundert 5 - Vrederust 3 4-1
Yerseke VR1 - Klundert VR1 5-2
De Fendert JO19-1 - Klundert JO19-1 2-1
Alliance JO17-2 - Klundert JO17-1 5-0
Klundert JO15-1 - Cluzona JO15-1 5-0
Klundert JO15-2 - - MOC'17 JO15-5 3-7
Klundert JO13-1 - - RCD JO13-1 1-4
RSV JO13-1 - Klundert JO13-2 11-0
Klundert JO12-1 - WIK'57 JO12-1G 4-3
Kogelvangers JO11-1 - Klundert JO11-1 6-1
DSE JO11-4 - Klundert JO11-2 3-1
Klundert JO10-1 - Oranje Wit JO10-4 2-20
Klundert JO8-2 - De Fendert JO8-1 1-10
De Fendert JO7-1 - Klundert JO7-1 6-1
Klundert JO7-2 - SVC JO7-1 9-6
Klundert JO7-3 - Nieuw Borgvliet JO7-2G 4-1

Programma donderdag 15 november:
20:00 Klundert VE1 -HSC'28 VE1

Programma zaterdag 17 november:
19:00 Klundert 1 - Prinsenland 1
12:30 Tholense Boys 2 - Klundert 2
14:30 Klundert 4 - Kogelvangers 3
15:00 DVO'60 8 - Klundert 5
14:30 Klundert VR1 - Nieuwdorp/Patrijzen VR2
12:00 Klundert JO19-1 - DVO'60 JO19-1
12:00 Klundert JO17-1 - Roosendaal JO17-3
13:00 Rood Wit W JO15-1 - Klundert JO15-1
10:00 De Fendert JO15-2 - Klundert JO15-2
08:30 Sliedrecht JO13-2 - Klundert JO13-1
10:15 Klundert JO13-2 - NSV JO13-1
09:30 WVV'67 JO12-1 - Klundert JO12-1
08:45 Klundert JO11-1 - DSE JO11-1
08:45 Klundert JO11-2 - Virtus JO11-2
08:30 ASWH JO10-7 - Klundert JO10-1
10:00 Klundert JO9-1 - Victoria'03 JO9-2
08:30 Boeimeer JO8-2 - Klundert JO8-1

Adverteren in Weekblad In de Klundert?

Dit weekblad is een huis-aan-huiskrant die zich met plaatselijke berichten richt op de inwoners van Klundert, Moerdijk, Noordhoek, Noordschans, Tonnekreek en Zwingelspaan. Naast artikelen van de eigen redactie, staat de krant vol met berichten van plaatselijke verenigingen, stichtingen en ondernemers.

IN DE KLUNDERT bindt, boeit en bespaart. Een lokale krant, juist nu! Dit lokale medium wil een belangrijke rol spelen in het bevorderen van de leefbaarheid in de kernen door te fungeren als spreekbuis voor lokale initiatieven. We hopen dat u uw betrokkenheid voor wat betreft de leefbaarheid in de kernen van deze regio ook wilt laten blijken door het plaatsen van een advertentie in ons weekblad om zo dit lokale initiatief een kans van slagen te geven.
Dit regionale weekblad kan alleen bestaan bij gratie van donateurs en/of adverteerders.

Op onze website www.indeklundert.nl/adverteren staat meer informatie over adverteren en de tarieven. Daar kunt ook meteen een opdracht geven tot het plaatsen van een advertentie.

Postduivenvereniging Oranje Boven Klundert

Uitslagen kampioenschappen PV Oranje Boven:

Vitessehok 1 H. Leijten 2 K. Leijten 3 M. Blommers
Vitesseduif 1 H. Leijten 2 K. Leijten 3 M. Blommers
Midfondhok 1 H. Leijten 2 K. Leijten 3 M. Blommers
Midfondduif 1 R. schoep en zoon 2 H. Leijten 3 K. Leijten
Dagfondhok 1H. Leijten 2 G. van bezooijen 3 P. Schoep en dochter
Dagfondduif 1 G van bezooijen 2 H. Leijten 3 P. Schoep en dochter
Fondhok 1 L. van Baren 2 M. Polak 3 H. Blokland
Fondduif 1,2,3 L. van baren
Jongenduivenhok 1 G. van Bezooijen 2 H. Leijten 3 R. Schoep en zoon
Jongenduif 1,3 G. van Bezooijen 2 R. Schoep en zoon
Natourhok 1 H. Leijten 2 K. Leijten 3 R. Schoep en zoon
Natourduif 1,2 H. Leijten 3 K. Leijten
Generaalhok 1 H. Leijten 2 K. Leijten 3 G. van Bezooijen
Generaalduif 1 H. Leijten 2 K. Leijten 3 M. Blommers
Alle kampioenen gefeliciteerd.

Op zaterdag 15 december wordt vanaf 14.00 uur de jaarlijkse duivententoonstelling gehouden bij Postduivenvereniging Oranje Boven. De deuren zijn vanaf 14.00 uur geopend.

V.V. TPO Moerdijk

Uitslagen zaterdag 10 november
RSV JO17-1 – DHV/TPO/VOV JO17-1 2 - 3
DHV/TPO MO17-1 – Baronie MO17-1 3 - 0
Jeka JO13-13 – DHV/TPO/VOV JO13-1 0 - 7
TPO/VOV/DHV JO13-2 – Unitas'30 JO13-6 8 - 0
TPO/VOV/DHV JO11-1 – De Fendert JO11-3 1 - 7
TPO/VOV/DHV JO10-1 – Oranje Wit JO10-3 2 - 14
TPO/VOV/DHV JO9-1 – SC Kruisland JO9-2 1 - 8
Boeimeer JO8-3 – TPO/VOV/DHV JO8-1 13 - 1

Uitslagen zondag 11 november
TPO 2 – Noordhoek 2 2 - 5
TPO 3 – RCD 7 1 - 3

Programma woensdag 14 november
19.00u DHV/TPO/VOV JO13-1 – Right'Oh JO13-1G Den Hoek

Programma zaterdag 17 november
09.30u DHV/TPO/VOV JO17-1 – Beek vooruit JO17-4 Den Hoek
12.40u IFC MO17-1 – DHV/TPO MO17-1 HI Ambacht
11.00u DHV/TPO/VOV JO13-1 – DSE JO13-1 Den Hoek
09.00u SC Gastel JO13-2 – TPO/DHV/VOV JO13-2 Oud Gastel
11.00u TVC Breda JO11-4 – TPO/DHV/VOV JO11-1 Breda
09.00u EBOH JO10-2 – TPO/DHV/VOV JO10-1 Dordrecht
09.30u TPO/DHV/VOV JO8-1 – Terheijden JO8-2 Den Hoek

Programma zondag 18 november
14.30u DEVO 1 – TPO 1 Bosschenhoofd
10.00u Kruisland 4 – TPO 2
10.00u IFC 4 – TPO 3
10.45u TPO/DHV VR1 – Madese Boys VR2

Speel Moerdijk

Winkelen in de Klundert

gemeente Moerdijk

VVV

Spaar ze alle 100 bij:

AH in de Klundert
Bakkerij Jac Smit
By Tiki
DA van Berghem
De Lentezwaluw
De Poort Trends
De Roos Modeschoenen
Dierenspeciaalzaak Wendy
Eeterij Kelian
Esther's Modewensen
Feel Beauty by Cindy
Jacco's Menswear
Jora Servicestation
Keurslager Jongmans
Kluswijs Klundert
Maribelle Lingerie
Maribelle Mode
Marskramer Klundert
Optiek Hermans
Primera Klundert
Rechtstreeks
Ropanita
Uw Topslijter Sleijtenrij
Van de Werken

en ook mede mogelijk gemaakt door: Van Wensen Makelaars en Geerts Garagedeuren